

À VENIR

PROCHAIN NUMÉRO | MARS



Un numéro consacré à
Choisy-au-Bac et Clairoux.

CONFÉRENCE |
18.04.2023 - 19H

FACEBOOK LIVE
RDV SUR LA PAGE DE
MÉMOIRES ET AVENIRS

Balade virtuelle et
historique autour de
Ressons-sur-Matz

BUT DE L'ASSOCIATION

- Mise en valeur de notre territoire, de son patrimoine et d'initiatives positives
- Organisation de conférences à caractère historique
- Rédaction des magazines "L'instant territoire"

Suivez-nous sur



memoiresetavenirs

Soutenez nos actions et adhérez à l'association !

Nom :

Prénom :

Entreprise (si don d'entreprise) :

Adresse :

Code postal : [][][][][] Ville :

Mail :@.....

Tél. : Montant du don :€

Réglement : ☐ Chèque (à l'ordre de Mémoires & Avenir) ☐ Espèces

Particulier : Vous bénéficiez d'une réduction d'impôt égale à 66% du total des versements dans la limite de 20% du revenu imposable de votre foyer. Lorsque vous effectuez un don à une association loi 1901 ou un organisme ouvrant droit à la réduction d'impôt, vous recevez un justificatif de la part de l'association, à joindre impérativement à votre déclaration de revenus.

Entreprise : L'entreprise imposée à l'impôt sur le revenu ou sur les sociétés peut bénéficier d'une réduction d'impôts 60 % du montant du don, sans limite de montant pour les versements de dons effectués. La réduction fiscale ne peut cependant pas dépasser 20 000 € ou 5 ‰ (5 pour mille) du chiffre d'affaires annuel hors taxe (plafond appliqué à l'ensemble des versements effectués). La réduction fiscale est applicable aux versements effectués au cours des exercices clos (clôture à chaque 31 décembre).

Adhésions association

Adhésion simple : 20€/an

Adhésion : 60€/an - 12 numéros de L'instant territoire adressé par courrier postal et mail + numéros hors-série.

Soutien à l'association : don libre

Nous contacter

Mémoires & Avenir

32 rue Hippolyte Bottier - 60200 COMPIÈGNE

Mail : memoiresetavenirs@gmail.com



Recueillir et transmettre l'Histoire de l'Oise



L'INSTANT TERRITOIRE

Par l'association Mémoires & Avenir

ÉDITO

On connaît trop souvent Cuvilly pour sa route départementale empruntée par nombre de véhicules quotidiennement.

Mais, en réalité lorsque vous vous attardez dans la partie ancienne du village, vous sentez réellement l'Histoire notamment lorsque vous vous baladez dans les rues autour de l'église.

C'est aussi le cas à Margny-sur-Matz et dans tous ses anciens hameaux faisant désormais partie intégrante du village.

Ainsi, nous vous proposons, dans ce numéro un bond dans l'espace temps de ces deux communes.



Le Président,
Marc-Antoine
Brekiers

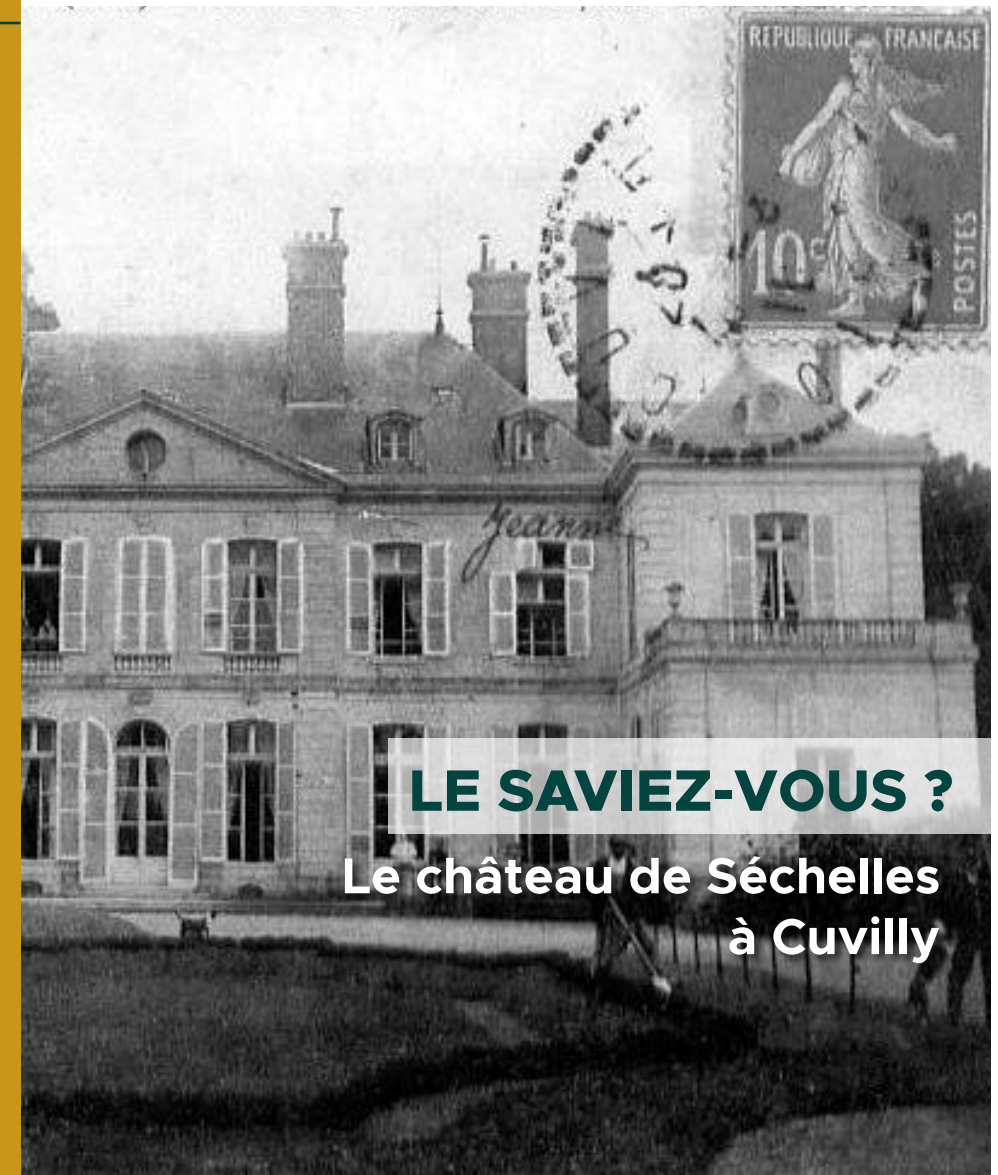

LE SAVIEZ-VOUS ?

Le château de Séchelles
à Cuvilly



ON VOUS DIT TOUT !
Un château fort à
Margny-sur-Matz

RECONNAISSEZ-VOUS ?
La route de Flandre
à Cuvilly

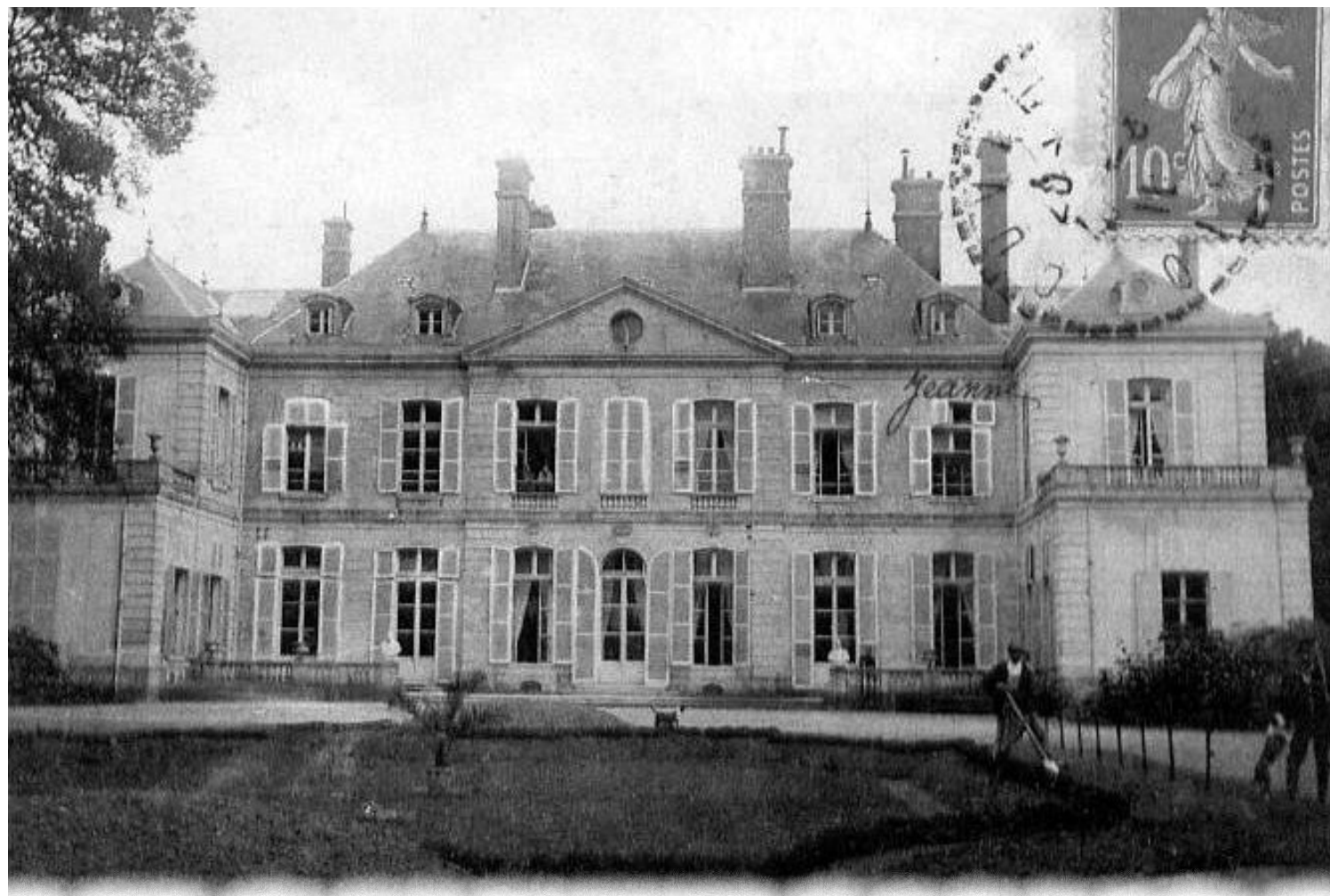

LE SAVIEZ-VOUS ? LE CHÂTEAU DE SÉCHELLES À CUVILLY

Nicolas Sandru vendit le 30 septembre 1710 la seigneurie de Séchelless à Jean-Baptiste Moreau, fils d'un marchand de Paris. Le nouveau propriétaire devint intendant de l'armée de Flandre, puis contrôleur général des finances, et ajouta à son nom celui de Séchelless.

Il fit démolir le château-fort que Jean de Poix avait fait bâtir en 1550, pour y substituer, vers 1740, celui qui existe encore aujourd'hui.

Moreau de Séchelless, alors maître des requêtes fut mis à la Bastille au mois de mars 1724. Il en sortit en avril et fut rendu à sa famille, à la condition de ne pas se montrer. Mais comme il ne tenait pas en place, il fut réintégré à la Bastille, le 29 juin suivant.

Dans le dénombrement que Moreau-Séchelless fait en 1759, au baron de Mailly-Raineval, il s'exprime ainsi : " Les terres et seigneuries de Séchelless,

Cuvilly, de la mairie, et du fief Seguin consistent en un château, grand jardin, pressoir et moulin bannaux, terres et prés, bois, champart, poules et chapons et plusieurs autres arrière-fiefs qui en dépendent. "

Le 2 mai 1788, par un acte passé devant des notaires de Paris, les terres et seigneuries de Séchelless, Cuvilly, le fief de la mairie, relevant de Ressons, furent vendus par Marie-Hélène Moreau de Séchelless, aïeule du Conventionnel, veuve de René Hérault, à Jean-Baptiste Joseph Petitpas, chevalier, seigneur de Wallé, demeurant à Lille,

moyennant la somme de trois cent mille francs.

Le château, endommagé durant la Première guerre mondiale, fut entièrement restauré.

G.L



Portrait de Jean-Baptiste Moreau

ON VOUS DIT TOUT ! UN CHÂTEAU-FORT

À MARGNY-SUR-MATZ

Les seigneurs possédaient un château-fort dont les ruines furent rasées en 1810.

Il était situé près de l'église, il avait des souterrains qui servaient de refuge aux villageois en temps de guerre et dont l'entrée s'ouvrait dans l'église.



D'ailleurs je conseille aux gens curieux de découvrir le patrimoine de notre territoire en allant la visiter.

C'est l'une des rares du secteur à avoir été épargnée par les destructions du XVII^e siècle, et les reconstructions du XIX^e siècle et de l'après-guerre.

Bâtie au XII^e siècle, rénovée au début du XVI^e siècle, elle est consacrée en 1510 à Saint-Waast, évêque de Beauvais entre 511 et 525.

G.L

RECONNAISSEZ-VOUS ?

LA ROUTE DE FLANDRE DE CUVILLY

Cuvilly est assis sur la fameuse route de Flandre, ancienne voie royale et même gallo-romaine. Le village est également traversé par la route de Compiègne à Abbeville.



La commune de Cuvilly faisait partie ainsi que Séchelless, hameau voisin, de l'élection, du bailliage et du grenier à sel de Montdidier. On y comptait 24 foyers en 1469, et 107 en comptant Bellicourt, en 1771. La terre de Cuvilly faisait partie de la seigneurie de Séchelless, domaine important qui possédait un manoir féodal.

L'ancienne Picardie a donné à la couronne de France de nombreux hommes de qualité. Pierre de Séchelless, chevalier,

gouverneur d'Artois, était seigneur de Séchelless et d'Ignaucourt en 1348. Jehan Tyrel I^{er}, décédé en 1351, était prince de Poix, seigneur de Séchelless et de Cuvilly.

Avec l'arrivée du chemin de fer au XIX^e siècle, le village perdit de son importance, en marge des nouveaux réseaux de communication qui commençaient à supplanter les anciennes routes.

MAB

SAINTE-JULIE ET CUVILLY

La paroisse dépendait du diocèse de Beauvais, et la nomination du curé du prieur d'Elincourt Sainte-Marguerite ; la dime de Margny était perçue par le chapitre de Noyon.

L'église paroissiale, sous le vocable de Saint-Waast, évêque d'Arras, fut rebâtie vers 1510, époque à laquelle le maître autel

fut béni et consacré. Cet édifice présente au portail une ogive romane supportée par quatre colonnettes. Dans le chœur on aperçoit deux chapiteaux du XV^e siècle. Le bas-côté et le transept du Nord, sont de la Renaissance ; il reste quelques gargouilles en pierre sous forme d'animaux fantastiques.

G.L

